工商晚報
THE KUNG SHEUNG EVENING NEWS
43, Des Voeux Road, Central
HONG KONG
Cable Address 2075
P. O. Box 62
中華民國僑務委員會登記證台僑新教字第壹貳壹號
中華民國內政部登記證內警台報字第零零零肆號
督印及承印：工商日報有限公司
地址：香港德輔道中四十三號
電話 編輯部：二六七八九 採訪部：二五二五二 營業部：二四二九六 廣告部：二二一六○ 社長室：二五四九五 電報掛號：二○七五 郵政信箱：六十二號
新聞紙第七零五七號
出紙壹大張售價壹毫

越共游擊隊蠢動 將發動全面攻勢

南越駐美大使強調局勢嚴重 促美派兵南越協助應付共黨

【華盛頓十三日法新社電】南越駐美大使陳文章今晚在此間接受電台訪問時宣稱：自由世界在東南亞所受之威脅較柏林更甚。陳氏又謂：在柏林可能爆發一場大戰，此乃共黨受不起及彼等無興趣挑撥者。但在越南，彼等祇須擴大目前之戰鬥及使署，彼等即可贏得越南爲獎品，奪取越南以後，東南亞其他地方可垂手而得，渠宣稱：自由世界確實受不起喪失東南亞者。渠指出渠贊成派美軍入越南，雖然吳廷琰並無提出此要求。陳大使又謂：倘越共出兵寮國加緊彼等之滲入及進攻越南，無理由不至少派出一支象徵式部隊開入越南，一若柏林者然。

【南越‧平和十三日路透社電】新近抵埗之美國空軍機隊及人員，受嚴密保護下。南越軍方領袖今日預測，共黨游擊隊不久即將在北部發動全面攻勢。在西貢東北廿里之平和省會軍用機場之美國螺旋推進式戰鬥機及轟炸機與訓練人員，受嚴密保護，記者亦不准與上週五飛抵此間之美空軍人員作直接接觸。盛傳此等戰機及機員，可能爲泰勒將軍最近訪此以後，美國作戰部隊大規模承担義務之先頭部隊。國際監管會（一九五四年日內瓦會議後成立負責監督南越和平之機構）經已獲通知，美國飛機替換落伍之南越戰機。國際監管會謂：經已獲通知，美國人員將進行訓練越南駕駛員及地勤人員。駐南越之美軍事顧問團及在西貢之美大使館，顯然受記者詢問有關飛機及機員之問題所窘。彼等尚未坦白聲明，是否此等飛機及機員，倘于局勢突轉惡化時，將用於對共黨游擊隊作戰。駐西貢以北數百里之高原地帶之一越南高級軍官對本社通訊員稱：渠相信共軍將於不久在此地區發動龐大攻勢。戰略性之高原地帶包括江澗、比里高、邦美蜀與安溪，政府主要作戰據點乃在該地區。西貢東北約二百英里之南越南部平原，曾發生由共黨綁架及恐怖份子事件，迫使政府軍加強該地之防禦。以前此等地區，幷無遭受共黨威脅者。

引狼入室禍及鄰邦 尼泊爾傾向共方 與中共加強勾結

此舉對印安全造成極大威脅

【新德里十三日合衆國際社電】已解散之尼泊爾議會反對黨領袖森舒爾今日稱：尼泊爾與中共經已簽訂一項秘密之互不侵犯條約。森舒爾拒絕透露渠之情報來源，惟渠稱：渠有充份之理由相信此事。渠又謂：任何此等公約，將使一九五○年印度承担防衛尼泊爾之友誼條約失去價值云。

【新德里十三日路透社電】尼泊爾流亡政客森舒爾今天稱：渠將與所有「在印度之尼泊爾民主勢力」合作，努力恢復尼泊爾之代議民主政治及阻止尼泊爾「傾向共黨陣營」。森氏在解散之國會中，原爲主要反對黨領袖。渠在此間告記者招待會稱：渠將不返回尼泊爾，直至尼王馬亨特拉領導下之政權爲一民主政府所代替時爲止。渠稱：尼王已與中共簽訂一項「秘密之互不侵犯協定」。而西藏難民四千人之在尼泊爾出現，將被利用爲「共軍開入我國邊區」之藉口。森氏指稱根據最近所訂協定而擬興築之尼泊爾至西藏公路，除使尼泊爾開放，以供「共黨從事顛覆活動」之外，毫無經濟意義。森氏於去年十二月尼王接管政權時，與前總理凱勒拉同時被捕。渠於四個月後獲釋及准離開加德滿都，以處理其私人事務。

韓首腦朴正熙 今會晤甘迺迪

【華盛頓十三日合衆國際社電】南韓軍事政府首腦朴正熙，已於今天抵達此間，并獲得美國對其革命政府工作之讚賞。美副總統詹森於歡迎此位身高五呎五吋之南韓強人時，曾追述朴氏之改革，并告渠稱：「吾人對此種能夠有活力及專心致志之表現，至感敬佩。」詹森稱：甘迺迪總統準備商討「吾人可在美國如何加以協助，以實現此等爲韓國人民謀求更大福利及繁榮計劃」之問題。曾於五月間發動政變推翻民治政府之朴氏，則對美國了解此次革命行動，表示感激。朴氏稱：「吾人採取行動加強防務，以對抗共黨之威脅，與及重建吾人之經濟及精神之措施，乃不可避免者。」甘迺迪總統將於明天在白宮之午餐及下午之會談中，兩度與朴氏相見。朴氏連串會談，將以明天上午十時（格林威治時間下午三時）與美國務卿羅斯克之會談爲開端。據一美國高級官員稱：美國將答允繼續供應經費，俾使南韓六十萬武裝部隊趨於現代化，并保證支持其特殊之經濟發展計劃，如電力、運輸、交通及肥田料之生產等計劃。

看誰的軍事力量大？美蘇軍力比較表

【紐約十三日法新社電】「美國新聞與世界報導」今日刊出一頁以統計數字支持之文章，顯示蘇俄不敢對美國從事一次戰爭。倘以下述統計數字不確，彼等顯示美國擁有遠勝於蘇俄之核子打擊力量。該報所列出之比較數字如下：

類別	美國	蘇俄
長程轟炸機	六〇〇架	一五〇架
中程轟炸機及噴射轟炸機	二五〇〇架	一二〇〇架
越洲飛彈	四十八枚	五〇至七五枚
「北極星」潛艇飛彈	九〇枚	無
中程飛彈	九十枚（有射抵蘇俄國境之能力）	無射抵美國之能力
其他戰略飛彈	五〇枚（配備在艦船、飛機或海外基地）	五〇枚（配備在潛艇上）
海軍作攻擊之航空母艦	十五艘（有機一千五百架）	無

世姐願做一個出色的好妻子

本月十日，英國佳麗羅絲瑪麗‧佛蘭克蘭於倫敦當選一九六一年之世界小姐後，頭戴冠冕，身掛長披風，胸前斜掛綉有「世界小姐」字樣之緞帶，手持權杖，笑供記者攝影。伊現年十八歲，三圍尺碼爲：卅六、廿二、卅六，藍眼、褐髮，高五呎六吋，重一百廿四磅，獲得現金獎一千五百英鎊。伊之志願，爲「嫁作一出色之妻子」。（美聯社）

英有萬能獵狗 不僅懂加減而且會數數 防其失聲保險萬鎊

【倫敦十二日電】一頭出世十八個月的金毛的獵狗叫「冰鶴」，居然懂加、減、乘的算法而且又能由「一」數至「五十」的數目。現已接受埃式斯一家學校聘任爲算術教員。

這頭「獵狗教師」經當地教育局證明能於初級小學中將擺在其面前之算術問題，立即叫吠數解予以答復。

「我們希望來校之八歲至十二歲學童，驟於小狗亦能計數而對算術一科發生興趣。」一位教育局官員格列說道。

冰鶴係由杜務君教養，加以特殊訓練而成功之獵狗，現已保險一萬鎊，以防其失聲不能叫吠。

特別政委會建議 經濟制裁南非 並擬逐出聯國

【聯合國十三日路透社電】特別政治委員會今晚建議聯大，對南非施以外交及經濟制裁，並要求安全理事會考慮將該國逐出聯合國。惟此兩項在非洲國家所草擬之卅一國提案中提出之要建議，已無法取得三份二之多數票。三份二多數之支持，將可使一百零三國之全體大會於隨後循例加以支持，關於要求安理會考慮是否引用憲章條文，以驅逐「一貫破壞憲章原則」之國家一節，表決結果爲四十七票對卅二票，另廿二國棄權，三份二多數之計法，係以棄權者不計。關於施以制裁一節，則以四十八票對卅一票，另廿三國棄權而獲得通過。條件提案，經以五十五票對廿六票，廿國棄權，兩國缺席之紀錄獲得採納。此案指南非之政策危害世界和平，而且「應受譴責及對人民與人之尊嚴與權利有所抵觸」。英、美兩國均投反對票，若干歐洲國家則告棄權。

今日天氣

和緩至清新東風，天色頗好。

今晨七時，氣溫七一度，濕度百分七十二。

昨日最高七八‧一度，最低七二‧一度。

今晨十時七二‧五度。

沈昌煥表示 我將竭盡所能 保持聯國席位

【台北十四日美聯社電】中華民國外長沈昌煥，於星期一日稱：中國政府刻正竭盡所能，以保持其在聯合國之席位。渠稱：各項努力刻正同時在進行中，以促進與非洲國家之團結及爭取更多外國之友誼及支持。

克萊將軍鄭重指出 美核子軍力強大 蘇不敢發動戰爭

尼赫魯與克萊抱着同樣看法

【柏林十三日法新社電】甘迺迪總統駐柏林私人代表克萊將軍今天稱：渠相信蘇聯不欲戰爭，而且不願冒招致發生大戰之危險。克萊將軍於接見西德通訊社記者時，表示即使一次普通戰爭，亦不致發生，其理由係：在此項衝突中，行將失敗之一方，定將使用核子武器，渠強調美國在原子軍備方面之優勢。此位前美國駐德司令強調稱：恢復東西柏林間自由交通一事，應爲未來東西方談判之焦點。渠稱：此類談判絕不需要在政府階層舉行。克萊於談及東柏林政權一次揚言一俟蘇聯與東德單獨締結和約，即行對空中交通施以管制一節時稱：東德之空軍倘無蘇聯協助，實無法施行此種管制。渠稱：蘇聯答應提供此種協助，無異於冒犯重大之危險，地面與空中之管制，實有極大之差別，渠稱：「東德雖可能迫使西方首先使用地面部隊，惟彼等對空中走廊問題，可能發覺本身被迫首先用武。」

【好萊塢十三日合衆國際社電】印度總理尼赫魯今天稱：「在可預見之未來，戰爭將不致發生。」渠告記者招待會稱：導致某種柏林危機解決辦法之途徑「刻正逐漸打開」。尼氏於首次訪問好萊塢期間參觀一家電影公司之前發表此項評論。渠稱：㈠印度將不建造輻射塵避難室。㈡蘇聯及中共之目標，「今天稍有差異」。渠稱：「蘇聯大體上係一個感到滿足之國家——而且幾乎可謂爲一個保守之國家。」渠對蘇聯不讓其人民獲悉恢復核子試驗消息之政策，表示不敢苟同。渠稱：「余不喜歡政府此種不讓人民獲悉真相之作法。」渠稱：此種政策顯然確在蘇聯甚多方面實施。尼氏稱：蘇聯與中共之關係，由於某種原因而「并非良好」，惟若干其他理由，則使彼等聯合一致。

中歐盟軍實力 不久將予加強 諾斯達德將軍表示

【巴黎十三日路透社電】歐洲盟軍最高統帥諾斯達德將軍，今日在此間之北約組織議會會議稱：中歐之盟軍實力，將于不久由廿一個師增加至廿五個師，蓋因各支持國家新致力，若干國家且特別努力，兵員及裝備情形已告改觀，使幾乎所有之編制實力將具有效戰鬥力。此等實力增加已大部份完成，其餘將于下月或六星期內完成。諾斯達德將軍又謂：個別之地面部隊之成份，將由配備輕炮之步兵加強營，及附以支援武器及服務單位組成，全部由飛機担任運輸，如有需時，原子支援單位亦可撥配，此等單位取得「誠實約翰」飛彈或同類型之高度機動武器。北約今年七月已告成立，有一小型之指揮部設于西德海德堡。

東柏林史魔銅像 日間將移離市區

史達林道昨改名爲馬克斯道

【東柏林十三日路透社電】東柏林之史達林道，今天改名爲馬克斯道。

【東柏林十三日路透社電】兩架巨型起重機及一輛巨型貨車，今晚出現於此間巨大之史達林銅像附近，以致引起該銅像行將被移去之消息，惟此說未獲官方証實。警方禁止一切車輛及行人進入該銅像所矗立之史達林道。此間觀察家稱：繼最近俄共大會貶抑史達林之後，史達林銅像之遷移工作，極可能即將開始進行。

香港 天壽堂藥行
老牌良藥
調經姑嫂丸
健腎海狗丸
電話二零二九八
各埠均有代售 藥行

英王太后購玩具 送給新添小外孫

【倫敦十一日電】皇太后伊莉沙伯昨天前往採購物件以贈送其新添之外孫林利子爵，此即其愛女瑪嘉烈公主及女婿史諾頓伯爵剛誕之嬰兒一週生辰之禮物。皇太后行經退伍軍人出品展覽會時，買了兩件女裝便服，其一爲白色另一爲藍色。在另一攤子上，皇太后又買了一具軟皮製之松鼠，及一具「可摟抱」之小兎。某女店主詢問及皇孫近況，皇太后欣然答道：「唔，他甜得很呢。」

科學的長壽食譜

阻止各種文明疾病

一大羣科學家研供出來的「長壽食譜」，換言之，亦可名爲增長人類生存的藝術，現用十七個國家的語文刊發全世界。

‧微之‧

國際食品及主要營養素研究科學協會最近在西德阿茂市舉行第七屆會議研討生命素，食品營養劑，及各種文明疾病，通過了一項關係人類健康及自然生命保養的方案。

到會的人數約一千名科學家，代表了三十六個國家。絕大多數是醫生和生物學家及其他的自然科學家。

這次會議的最主要任務是如何遏阻文明的疾病與煩惱給予人類健康向所發生的更大的損害之威脅。

本屆大會認爲『非生物學的生活』是最足以使人類招受痛苦的因素。會議指出：錯誤的營養，過份度的工作缺乏身體的運動而致生命的煩惱，空氣的污穢，音的騷擾，缺乏新鮮空氣的交換，過度的人工光綫的刺激使人類的健康受損，與及人類因遭受不幸的影響而時時緊張甚且發生不可救藥的損害和困苦等等，現代百份之九十五的人，發生牙病，慢性的腸胃病，心臟病，血液循環不良症，因此中年人的死亡率大爲增高，而大量病症之產生亦係近代文明之不良的影響所致，其由來與現代所有之精神分裂症之紀錄，大致相同。

出席第七屆大會代表們爲謀致戰勝這些文明的不幸的影響，特研製出一項特殊的活力的營養食譜，使在今日的環境下受損害的人們，不再受身體的損害而到老年。

大會通過介紹的食譜，是一種混合的東西，其間包括自然的蔬菜類食物，牛奶、酸乳酪及乳酪、新鮮蔬菜、麥仔及生菓。

肉類、魚類及鷄蛋等可以作爲補助食物，但並非每天都需要的食物，脂肪的消耗，其限度應與食糖相等，而蜂蜜與天然之生菓蔬菜菓汁、果仁、蜜菓、備菊及柑橙類水菓均不妨大量的進食。

偶然並不太強烈的咖啡或茶和酒精飲料不能視爲危險，可是吸烟則絕對的被認爲係對健康有損害的惡習。

由一大群科學家研供出來的「長壽食譜」，換言之亦可名爲增長人類生存的藝術，現用十七個國家的語文刊發全世界。

國際食物及長壽研究協會會長史威格特博士教授稱，此項食法之推荐，原已由該會於過去七年中致力研究加以闡揚，冀能領導世界人類，處於當今之核子科學時代，高等技術生活的時代，均能免除危險而又能安然愉快地進入老年，無論身心兩方均立於健康之領域。

武俠野史長篇

新捉刀人著：

金鼎關河

將在本報晚香欄刊出

最後消息

【倫敦十三日路透社電】英、美駐莫斯科大使羅伯斯及湯普遜決展緩試探蘇俄對柏林立場，俟西德總理阿丹拿與美總統甘迺迪在下週會談後，始着手進行。

【莫斯科十三日法新社電】在莫斯科之觀察家今日預測，蘇俄將以審慎之字眼，向英美答覆，拒絕英美提出之恢復日內瓦禁止核子試驗條約會議。英美今日致送照會數小時後，尚未立即取得蘇俄官方或半官方反應。

【柏林十三日美聯社電】今日據非官方消息，東德陸軍實力已增至二十一萬人。同時駐東德之蘇俄陸軍有四十萬人。東德已成爲世界軍隊最密集之區。

【柏林十四日美聯社電】東西柏林警察星期一晚沿鐵絲網牆以催淚彈作戰，彼此互投催淚彈五十九枚。西柏林警方稱：東德警察在圍牆分隔之地區，向一西區廣播反共宣傳之擴音車投擲催淚彈卅枚，西柏林警察則向彼等回敬催淚彈廿九枚。東柏林警察終於撤走，衝突事件是在法、俄邊界之架空火車站附近發生。

【倫敦十三日合衆國際社電】英首相麥美倫今晚稱：美、英兩國現爲「坦白、忠誠及親愛之夥伴」，而且必須繼續爲「坦白、忠誠及親愛之夥伴」，麥美倫於談及外傳兩國對柏林及德國問題之步驟，有所歧異之說時稱：「倘自由勢力欲獲伸張，則彼等必須聯合一致進行鬥爭」。

八珍醬園
最靚添丁甜醋
馳名港九 遠近送到
香港電話：中環：四四四七三三 北角：七○四三一三 七○三九○五 油麻地：六六○三五四 旺角：八○六七七七
九龍電話：深水埗：八○九四八○ 五○六四一 製造廠：八八八四四八

雲絲頓

是美國第一的上等濾咀香煙
獨有 濾咀煙葉組合
專爲濾咀香煙設想而配製
煙味高貴‧遠較其他香醇
歷年蟬聯——
濾咀煙世界冠軍

新鮮由美國運到
W6-61

星島以較優實力 今跨海出擊元朗

花墟場演出一律收兩元四角

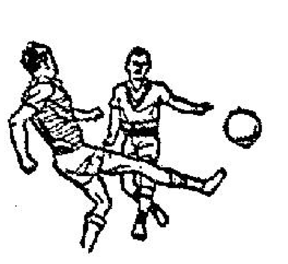

今天雖非假期，但仍有兩場足球聯賽，在花墟球場舉行，這兩戰，都是由元朗對星島，二時半兩隊預備組交鋒，下午四時，兩隊甲組碰頭，門劵一律收兩元四角。

兩隊甲組，論實力，各有千秋，元朗在過去五戰中，只從兩勝三負，而星島則在過去六仗中，勝二和四，仍保持不敗紀錄。

元朗今仗，排出最佳陣容應戰，雖然，吳偉文傷除，仍未能上陣，但他們決派郭石退守右中衛，李鏡威復出踢中堅外，其餘則以上仗陣容迎敵，星島則全不變陣。

元朗是一支守强攻弱的隊伍，星島鋒衛力雖甚平均，但最怕對方踢密集防禦，星島和加山與東方，未因是這兩隊採取密集防禦之故。因此，今仗元朗仍採用密集防禦，以守爲攻，在伺機突擊之下，可能會創出優異之戰果。

星島仍是一支遇强越强隊伍，至於是否遇弱越弱？則仍須予以攻擊果。無可否認，星島是一支攻守較爲平均之隊伍，但全隊球將，有高昂戰意，如肯死拚的話，則其戰果，是常出人意料的。反之，如果球員戰意不高的話，便會遇弱越弱，成爲不應和而和，不應敗而敗了。

以雙方近況及實力而論，無疑是星島較優，正常戰果，星島可有兩球斬獲。（金鋼）

茲將雙方陣容列后：

（元朗）盧德權；李國華、郭石；黎展球、李鏡威、梁建中；劉瑞華、謝炳權、何兆演、何志坤、何應芬。

（星島）郭秋明；李來、李嘉光；馮紀良、馮紀球、曾鏡洪；李德桐、張耀國、楊偉業、楊旗銷、劉煥濟。

元朗陣容又變更

鏡威可復出偉文小休 志坤能否打翼未決定

有聞筆錄

元 元朗、星島一場補賽，雙方曾一度商洽改場，移往港府場或香港會挑燈夜戰，原因就是星島不滿意花墟場地增租，不欲排在花墟場舉行，經雙方主事人幾翻磋商後，元朗願將增加多餘的場租，照數由元朗清付，星島則照已往慣例的場租支付便了。因此，元星之戰，便同意於今天非假日中在花墟球場舉行，門劵一律收二元四角。花墟場素稱「旺丁旺財」之地，且元、星實力相埒，觀戰不弱，屆時如能收旺場之盛，可達二萬餘金，元朗查實除柴有精也。

星 星島本屆在聯賽演出，比去屆水準高許多，戰績不弱，且有過迫和愉園及南華的聲威，也可知星島鑽越寶的潛力，守衛各將也無添厲職，防守嚴密，前鋒綫劉煥濟、楊偉業運場也有良佳演出，也可爲星島鋒綫之「食糧」人物，元朗防守上雖不算弱，相信也很難防避劉、楊兩人之策接而埋門「士哥」也。

元 元朗對於自己方實力也不遜于星島，但知己知彼，百戰百勝，統帥部仍深慮前鋒綫力弱，更逢陣中多傷將，調動上不無困難。據悉：李鏡威胆病已愈，今仗復出應鎮中路，但吳偉文又告傷除，屆時將不能上陣，郭石將移任右後衛，據何應芬稱：元朗爲圖一搏分，屆時將排作出如下的陣容和星島一拚；守門盧德權，右後衛郭石，左李國華，右中衛梁建中，中堅李鏡威，左黎展球，右翼何志坤，右輔何應芬，中鋒何兆演，左輔謝炳權，左翼劉瑞華。但何志坤日前傷足，今雖告無碍，屆時未悉志坤能否有信心上陣，假如志坤不出的話，將再用鄭滿華出任右翼，但其氣力速度也相當佳也。（高倫）

體育

甲組足球聯賽成績表

（至十一月十二日止）

隊名	場數	勝	和	負	得球	失球	積分
愉園	六	五	一	○	廿二	六	十一
南華	七	五	一	一	三十	九	十一
傑志	七	四	一	二	廿二	十八	九
星島	六	二	四	○	十四	六	八
五一	五	三	○	二	十一	十四	六
東方	五	一	三	一	九	十四	五
巴士	六	一	三	二	十二	十八	五
警察	六	二	一	三	十三	十五	五
加山	六	一	三	二	九	十五	五
元朗	五	二	○	三	七	八	四
陸軍	五	一	一	三	八	十四	三
東華	五	一	○	四	五	十六	二
光華	七	一	○	六	十一	二十	二

瑞典摩模隊在伊大敗 來港作賽未予接納

否則足總會吃虧本 諾加平隊實力令人耽心

閨中秘聞

瑞典摩模隊已啓程東來，而且在近東的伊拉克過戰皆北，香港這次沒有接納他們訪問，但是交了大運了，否則將會比較前此的英國飛馬隊虧蝕得更慘也。

摩模隊十日在伊拉克對文員選手隊以○比一敗陣，繼續十二日對陸軍代表隊又以三比四再敗，這眞是使人大感意外了。

摩模隊這次東來，預定十七日在伊朗德黑蘭演出，繼續還要在馬來亞檳城、吉隆坡、新加坡、印尼耶加達等地演出。

伊拉克不是亞洲足協會員國，向少與亞洲球隊作賽，但實力將不會較伊朗、巴基斯坦這些鄰邦爲强，而且在國際足球玷壇上也藉藉無名。摩模隊以後的成績，恐怕更難樂觀，香港足總首腦昨天下午在中游會參加德國航空公司頒發獎章給李惠堂時，就額手稱慶，幸而沒有接納他們訪問。

不過，他們覺得奇怪就是摩模隊是瑞典京城甲組職業聯賽第五名者，實力不致於「水皮」到這般地步，而且更耽心瑞典聯賽二三名的諾加平、寄登堡聯隊的實力，因爲足總已經接納了二十六日、二十九日作賽兩場也。

摩模隊是足球經紀麥斯高露介紹者，他對亞洲足球實力，應該相當明瞭的，爲什麼會介紹這樣的「水皮」波，這對他信用是有絕大影響的。

諾寄聯隊的介紹人賴白，前天來函給香港友人，仍然保證諾寄聯隊實力强勁，足以橫掃亞洲，而且認爲南斯拉夫國家隊大部新人，瑞典聯隊可以擊敗他們，因爲瑞典白倫未知南斯拉夫隊拒絕和他們在香港作賽也。（山）

迎戰瑞南兩外隊 華聯陣容今遴選

希望調動最强兵馬上陣

迎戰瑞典諾加平聯隊及南斯拉夫隊之兩個華聯陣容，原定昨天由華足聯遴選，但適昨日爲公衆假期，遂改由今天遴選。查兩個港聯陣容，早由足總選出，人材頗爲理想，但迎戰南隊之一個陣容，未明原委的球迷，則認爲未夠理想，故希望華足聯今天所遴選對南隊之一個華聯陣容，愼重爲之，務選最佳兵馬上陣。

關帝廳

講到賭波好多種 但欲拉人幾艱難

搵手成交無踪影 更無銀紙露人眼

關雨閣帝廳審案，前無古人，實用武將爲判官，以佢爲始祖，即今之軍事法庭，不過關雨呢個軍事法庭，一切與別不同，故能引人入勝，今晚此軍事法庭，又傳訊呢個在波國立下大功嘅眞緝胆，關乎賭波胆事情。

關雨：頃開賭波花臣百出，其實賭波點賭法，請你講佢出嚟，等大家得個知字可也。

眞緝胆：講到賭波有好多種，單對單係賭一場，一場定勝負，另有一種係賭幾場，係賭外來隊到此比賽，比如外來隊在此打三場，三場入球總數若干，單對單係賭上下盤。即如甲隊同乙隊比賽，甲隊技術優於乙隊，至於優到點樣田地，由開賭者斷定甲隊可以贏乙隊幾隻球，比如認定甲隊可以贏乙隊兩個波，賭波者買甲隊，名稱叫做二輸三勝，開賭波者開出此一盤口，任憑賭波者去買，此種賭法，算爲公平，賭波者如買甲隊勝，必須勝三隻波才算勝利，甚而勝十隻八隻亦係勝，買乙隊者，失波不超過兩隻以上，就算買乙隊者勝利，至於賭三四場者，將三四場總入球數統計，分爲上下盤，上盤即如甲隊讓乙隊若干球，比如說十球來說，十球以上爲上盤，十球以下爲下盤，將三四場入球統計，除比對球數，消去不計外，剩餘之球數是否超過十數抑或未到十而定勝負。另一種叫做賭波胆，賭波胆務必中正，未能得錢，點叫做中正，就係你買甲隊勝一比○，而比賽結果，甲隊贏一球，你就係中到正，賭法就係咁樣，事實好簡單，細路仔都會下注。

關雨：我又嚟問你，開賭波者，開出一個盤口，邊處有利可圖，請你解釋。

眞緝胆：如果有利可圖，賭會開賭波者成行成市咁多人去開，我先來講明佢先，單對單賭上下盤者，比如你賭三元，中咗佢賠你三元，確係無利可圖，還有，開盤者如一時眼光未到，開得個盤有利一方面，則開賭波者老本會派清，開盤既要中肯，才可拉平，任人選擇，確係無利可圖。不過當你買中，祇能在收銀時扣佢個界，開賭波者，抽佢幾多水呢，早有明文規定，即如打麻雀抽食胡個家一樣。至於抽幾多水呢，如果開賭波者大貪一點，九折找數，微中取利者，九五找數，此乃買上下盤的賭法也。

關雨：此又何說法？

眞緝胆：賭波確好難拉得倒人，最初佢地所賭者，肯定爲自己見慣見熟既人，一言爲定，揸手作數，開賭者同賭者自己記住，打完波找數，揸吓手成交，試問有何證據拉人，甚至而巡銀紙都未露過眼，我問你點拉，到後來由於賭波合人口味，邊個唔想醫，由朋友互相介紹，生意既多，良莠不齊，有的輸咗唔找數，於是變通辦法嗎。（沙三少）

星島 守優 於攻

星島本來是一隊前後實力平均的球隊，可是在本屆各仗演出而論，守是優於攻。守將五人中，大家都落力死拼。前鋒有時候會踢「因住波」。星島後衛李嘉光，是後中衛的新血，而又是老將李天生的兒子，所以「衣砵高傳」。李嘉光是年青，有爲的好後衛。李來雖然有經驗，但是動作硬且慢，這是美中不足。不過李來的作戰精神是頂好的。中堅馮紀魂是本港中堅人材中的一員新血，他以身高脚長見稱，因此對高波、地波，他均有攔截與破壞的意想不到的妙處，他過去有點懶洋洋，可是本屆卻精神得多了，每戰必努力以赴，是故本屆他入選爲對外隊代表。左中衛馮紀良本屆亦頗有進步，助攻助守，已踏進成功階段，馮紀良也像他哥哥一般，比上屆起勁，不再懶洋洋了。曾鏡洪綽號「沙胆洪」，從花名中可知曾鏡洪的作風了。他向來是有胆量、肯纏、爛打，頗獲愛看刺激波的迷哥欣賞。本屆「沙胆洪」受主事人的告誡，他已比過去有耐性了，不容易發得性起，這也是一種好現象。

星島這五員守將，在季初有良好的表現，合作、肯跑，努力應戰，是故本屆星島失球數字很低。但願五小將努力，保持失球最少的光榮紀錄。（小記）

寶石助人遠征太空

·司空圖·

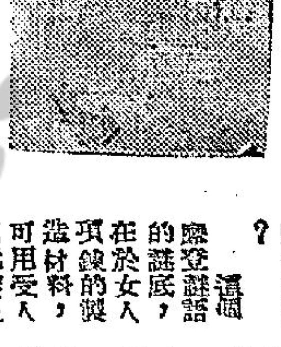

·圖片說明·美國洛歇公司職員「飛彈小姐」珀特·海麗琪絲，加利福尼亞州聖卡拉拿市人，胸前所掛的墜子，是飛彈製造材料（鈹）製成的飾物。

女人的項鍊，爲什麼說得上是飛彈的親戚？這個謎語的謎底，就在於女人項鍊的製造材料，可用受人把玩歷史最老的寶石，今日製造飛彈和太空船所用的最新輕金屬，也是這種東西。

綠晶體（綠寶石）是這種東西最理想的形式。時至今日，女子喜歡的話，有大家熟知的綠柱石、紅寶石和黃寶石三種顏色任你選擇。

這種東西的現代形相，是經提煉得到的金屬「鈹」，色白而有光澤，樣子像鋁，卻比鋁輕上三分之一。比重輕固然重要，但是，鈹還有另外一些優點，而使它對人類征空的技術大有用處。

從礦石中提煉純鈹，而要尋求更有成效的辦法，是最棘手的問題之一，把鈹製成飛彈配件和金屬用器，是同樣困難的問題。現在，由於煉鈹家和用鈹人的努力，後者大部份已經被解決了。這些難題，許多是由美國洛歇飛彈與太空公司解決的。美國海軍的北極星式飛彈，和美國空軍的人造衛星（如發現者式和米達斯式等人造衛星），都是洛歇公司的產品。

洛歇公司，用鈹的總量，在全世界佔第二把交椅，高據第一位的，是用鈹製造核子反應器的美國原子能管理局。

純鈹的提煉，是大約廿年前美國原子能管理局感到需要時才刻的事。那時以前，電話器材和飛機的某些配件，都廣泛使用鈹的合金，和鋼的合金。直到今日，鈹合金的這種用途，仍然沒被拋棄。

鈹的優點，包括比重輕、硬度大、勁度强，而且能夠吸收大量的熱。其缺點，則爲成本貴，和在用以製造物品時，有某些可能影響工人健康的危險。

製造一張一英尺見方厚十分之一英寸的鈹皮，大約要耗用三百美元。一磅重的鈹條，大約要耗用六十美元。鈹的蘊藏量不多，而且經常是和其他物質化合混在一起的，因此，要從帶鈹的礦地（全球約有卅多個）把鈹提煉出來，是需要大耗人力財力的。

的主要產地爲巴西，其次則算南非共和國和印度。土著工人從數以噸計的礦石中揀出帶鈹的石子，約佔受煉礦石總量的百分之四。

洛歇公司在和佔主要地位的煉鈹公司（布拉煉鈹公司）密切合作之下，對鈹的提煉和處理，已經找出安全穩當的辦法。洛歇公司用鈹已經超過四年，在這四年多的時間內，從來沒有發生影響工人健康的問題。公司所採的安全預防措施，包括使用可以除去鈹塵和餘屑的吸管。這種措施，是保障工人安全的基本要素，而且有助於減輕機器製造鈹具的成本，因爲洛歇公司可以把鈹的廢料回收處理給煉鈹廠，每磅大約可得廿五美元。洛歇公司處理鈹材料沒有發生過事情，其原因，在於不斷檢驗空氣，有更換衣服的佈置和其他種種預防措施。

因此，洛歇公司卒能利用鈹這種東西，使供潛艇發射的北極星式飛彈成爲現在形式的實用飛彈，並且爲美國造出了可羅阿吉納式載昇火箭與飛入太空的人造衛星。

人類把玩綠寶石已有五千年的歷史。如今，綠寶石在人類遠征太空工作方面，已經担任重要角色，這種演變，對自古以來受愛美者眷寵的情形，是絕對沒有妨碍的。

晚翠

神秘的英國M十五縱隊

·詳羊·

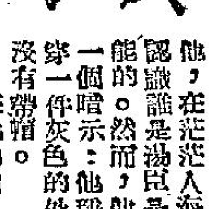

我（本文原作者自稱）終於決定加入M十五隊，因爲，許多年以來，我一直盼望着有這麼的一天。

在加入該隊之前，我被評過詳細的調查、詢問。但許久仍無法發見到該隊的主持人。原因是，我和該隊的聯絡人員，經常都是在電話裡通話的。——他是我的上級，我只知道他的名字叫做——湯臣。

有一天，我又接到了他的訓令，在電話裡，他對我說：「立即帶十二號到金鑼街車站見我！」

我從沒有會見過他，在茫茫人海，要認識誰是湯臣，是不可能的。然而，他給我一個暗示：他稱明他穿一件灰色的外衣，沒有帶帽。

在他的指引之下，我第一次踏進M十五總部。在沒有謁見該隊的主腦人員之前，我是經過宣誓，然後，由另外的一名人員，帶我進入「零四六」號房。

令我出乎意料的，房子裡的人，竟是一位小姐。她盯着我，許久也不作聲，我們也沒有經過介紹，只是，在房外的牌扁上寫明，我知道她叫做「D·A」小姐。最後，在電話裡，我覺得和該隊的主腦人員通話，但都是密碼敬語。

這是我成爲M十五隊員的第一步，當然，在該隊中，我是微不足道的份子，而且從未有接受過訓令——處決某一件事。

雖然我是M十五人員的一員，但至今我仍無法知道M十五人員到底有多少呢！

僑友日記

是日也：義氣博義氣

·龐道實·

老趙爲之醒晒，連忙問曰：「你有妙計乎？計安出？」

我曰：「我所諗到之妙計係咁樣者，但我亦唔知行唔行通。正如你所知道者，阿寶而家二仔既死跟住你，而你盡百寶，都冇辦法令渠。咁，爲今之計，祇有齋一途，捨此之外，無術可施矣。」

渠問曰：「你想叫人做瓜渠乎？實行辣手摧花？」

我笑曰：「唔係，我絕對無此念頭，就算你主公肯咁做，則我老龐亦唔敢冒同，因爲呢的野蠻辦法之事也。何況，對方又係我之親爺，亦係你之親妹乎？」

渠聽完之後，有出聲。于是我又曰：「我所謂之計仔，乃係咁樣者：唉，我事先與你約定，在某一個時間我自己去搵喪珍，而且盡力向渠挑引，與渠調情，咁你便在最緊張之時候，破門而入，指住阿珍及我大鬧一頓，話我搞三搭四，對你唔住。你更要指住阿珍問道：而家捉姦在床，你重有乜話好講？鬧完之後，你詐諦火紅火綠咁走咗去。咁樣，阿珍因爲問心有愧，以後便唔再搵你矣。咁豈不是得咗？」

闕雲集

奴隸總管

·不名·

共黨之所謂「階級鬥爭」，實則是打倒你，我爬起來。過去是被人騎在頭上，現在是我騎在人的頭上，自己升上特殊階級，消滅了別人的階級，不，他們不叫「特殊階級」，而叫「特殊材料」。所謂「特殊材料」，是說共產黨人是優秀分子，比一般人民的材料爲高貴。既然如此，他們的待遇服用，就要比一般人民爲特殊了。可不是？他們有所謂小灶、中灶、大灶之別。高級共幹吃小灶飯，中級共幹吃中灶飯，次級的則吃大灶飯，其他待遇，則分爲二十多級。故共黨之所謂「階級鬥爭」，是消滅「舊階級」，製造許多新階級。

且看一段報導，這是廣州南方日報說的：「廣南木器生產合作社資金增至二萬四千元後，社的領導幹部，即建了一間辦公室，五個管理幹部在裡面工作，已經相當寬敞，後來他們又嫌這個辦公室有點漏，又有些積水，於是今年七月間又動工興建了一座佔地面積五十六平方米的兩層磚柱辦公樓，花去了四千七百多元，動用了近十個立方米生產用的木材，另外又擴大裝修了社的大門，但工棚車間和食堂卻比較破爛，有些漏雨漏得很厲害，而幹部們卻好像沒有看見」，這一個事實，指出共幹們要有一個舒服的辦公樓（辦公室也不夠，還要辦公樓），而工人們卻在漏水的工棚車間工作，在漏水的食堂吃飯，兩者對照，這不是階級分明嗎？

這是不足稀奇的，共黨幹部是統治階級，工人們是被統治階級，工人們是奴隸，幹部們是奴隸總管，當然不應該享受同等待遇。

共黨指摘資本家剝削工人，指摘工頭們虐迫工人，所以要打倒資本家，打倒「資本家走狗」的工頭，要實行「工人當家」。其實，他們打倒資本家，自爲資本家，打倒工頭，自爲奴隸總管。所謂「工人當家」，換言之，就是一個機構由工人來作主人，可是主人卻在漏水的下面工作吃飯，共幹卻在新洋房子裡享福，到底誰是主人，誰當家？

這不過是一個小的舉例，大陸任何機構，都是共幹做主人。人民當奴隸的。據說他們每一機構都有什麼檢討會議，「民主」發言，公開批評，但像上述廣南木器生產合作社這樣的情形，是否值得檢討，應該批評呢？可見，這些形式，不過是共黨欺騙人民的花樣。共黨要怎樣便怎樣，工人們敢於道一個不字嗎？但這也難怪，「江山是老子打來的」，誰叫你不做共幹，你偏以爲有「工人當家」那一回事呢？

家庭菜式

·客食·

陳皮豉蒜蒸烏頭魚 購料：新界出產淡水烏頭魚，每斤二元二角，買一尾一元，陳皮磨豉蒜頭一角，共費一元一角。製法：將魚去鱗，挖清腹內腸臟，洗淨後以幼鹽塗勻魚身，放在碟中，陳皮要一個之四份一，浸軟後切絲，蒜頭二粒，去衣油爛成茸，以上兩物與磨豉同放碗中，加入白糖適量拌勻，以之塗上魚面，加淋生油一匙，放在飯面蒸熟便是。

牛肉芥菜連湯 購料：牛肉（枚肉）每斤三元六角，買七角，芥菜每斤三角，買二角，共費九角。製法：芥菜去頭蒂，洗淨切度，牛肉剔除肉筋切薄片，以生抽、豆粉、白糖、食鹽各適量拌勻，以手撈勻，拾用生油再拌待用。將瓦鍋洗淨燒熱，注入生油少許，放下生薑二片，煎片刻注入適量清水燒沸，水滾落菜，菜熟以牛肉入鍋，牛肉熟時，即一併撈出上碟，以生抽熟油蘸食，湯鹼味即成。

特別介紹：冬筍鴿脯 台灣冬筍，已見上市，筆者因憶戰前廣州粵菜名貴熱葷，爽脆味美，適合家庭製作，故提供讀者試製，以宴嘉賓。購料：肥大乳鴿兩隻十元，冬筍每斤二元四角，買二斤四元八角，冬菇仔二角，共費十五元一角。製法：買鴿時囑賣者劏淨起肉去骨，不要頭脚，（共得淨肉約七八兩，頭骨可作滾湯用）用濕生粉塗勻待用，蛋二片切粒，蔥二條要白，先切碎後搗成茸，冬菇仔去蒂，浸軟洗淨切細片，如指甲大，冬筍二斤去殼，切去粗老部份，祇要嫩肉八兩，以手將筍搓實，用刀攝出不整齊之碎件，（如不識此法，可切厚件，大小如鴿肉）在滾水鑊中泡熟，盛出留用，又以飯碗盛清水約三四湯匙，放入蠔油一匙，老抽數滴，麻油二滴，適量食鹽及胡椒粉味粉拌落備用。將鑊洗淨，猛火燒紅，傾下多量生油，油熱，將鴿肉泡嫩油片刻即盛出，鑊中祇留油約一茶匙，餘油盡去，即以蒜米蔥茸冬菇片入鑊兜爆，灒下紹酒一匙，隨將碗中味料注入，鴿肉亦傾下兜勻，再下鑊蕊片刻，旋即鏟起上碟，以馬蹄粉水埋獻，上碟即成。

福伯

呷飛天醋 雷雨作

香海偶拾

德叔

爲什麼兒童要全票入場？

科學新知

·江夏·

△飛行汽車：一種改裝工夫祇費五分至十分鐘便可的飛機，稱定名爲航空汽車的飛車經已誕生。它在飛行時是一架四個輪及兩個座位的飛機，它可以由一架飛機改裝爲一輛汽車，或從一輛汽車改裝爲一架飛機。在飛行中及公路上，它是由一個機引擎所推動的。在公路上行駛時，它的翼部和尾部可以摺疊起來，放入車後。在公路上的行駛速度爲時速六十哩，路程三百哩，飛行速率爲時速一百四十三哩，路程三百哩。

詩

茹雨雲

·靄然·

（一中年婦以夫夜歸，疑有外遇，實問引起口角，婦服毒殞命。）

夜靜更闌候，郎君尚未歸；

疑雲因猝起，野蠻恐沉迷。

閒罪詞雖辯，傷懷淚暗揮；

夫前狂飲酖，辦化杜鵑啼。

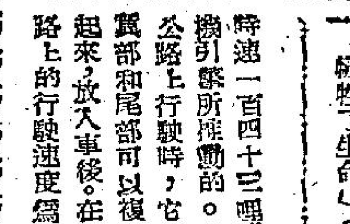

再世孽緣

·槐遠·

南施一聽，即對她的母親說：「媽！我不去行嗎？」事實上，在這一刻中，南施是有一種說不出來的悲慘感覺，她好像覺得這一次去了星洲後，便再也沒有機會見到文楓了。

可是，她的母親對於這一點，卻是極力反對，她說：「南施，想想看，你的父親祇得你一個女兒，於今他病了，你不回去看他，這將會使他多麼傷心。」

南施聽了母親的話，也覺得她的話不是毫無道理，於是她說：「好吧，媽媽，我一定隨你回去，不過，有一點你卻必須要答應我，那就是在明天起飛之前，我必須先去與文楓話別才行。」

對於這一點，南施的母親當然是不能再表示異議了，於是，南施立刻坐了汽車，趕到文楓的家裡去，她一見文楓，兩行眼淚即如斷了綫的珠子滴了下來。

「喂！南施，你怎麼啦，有了甚麼傷心的事嗎？」文楓問。

「文楓，我告訴你，」南施哭着說，「我的父親在星洲生了重病，要我們立刻回去。可是，不知道爲甚麼，我卻總是擔心，我們會不可能再活着相見似的。」

原來，不僅南施有這種感覺，就是文楓聽了，同樣的也有這種感覺，他真怕南施這一次去了以後，他們就永遠沒有再度見面的機會，他問道：「南施，你能夠不去嗎？」

南施搖頭，她說：「我已經這樣對母親說過，可是，她對於這一點，卻是極力反對。」

「那麼，你是一定要去了。」文楓再問她。

南施點頭，之後，她嘆了一口氣說，「我總有這樣一種感覺，如果萬一我不能歸來，你也不必過份傷心，總有一天，我們還可以再見的。」

文，我的眼淚也禁不住流了下來。「不過，到那個時候，當我們再度會面的時候，我們的情形，也許會與現在不同的。」之後，他們兩個人擁抱痛哭了一番。然後，始放南施歸去。

可是，到了半夜，文楓突然想到了他與南施共同發現的那四馬的影像，在過去他們是把這個影像視爲護身符的。於是，他立刻拿了去送給南施。並且說：「這個影像你帶在身邊，將可以使你一路平安的。」

南施也點點頭，她說：「將來我們再會面時，將以此馬爲證。」

之後，他們分手了，然而，不幸的是，南施所坐的飛機，卻就在起飛後不久發生爆炸，當然，南施也因此犧牲了生命。（中）

趣聞

丙丁

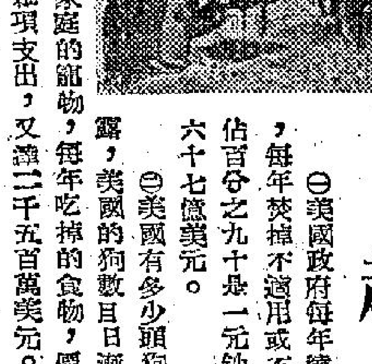

○美國政府每年燒掉的鈔票有多少？據美國財政部透露的消息，每年焚掉不適用或不能再流通的各種紙幣，約爲十五億張，其中佔百分之九十是一元鈔票。全部送進火爐去的紙幣面額總值，約爲六十七億美元。

○美國有多少頭狗？牠們的消耗如何？據美國消費者報告書透露，美國的狗數目日漸龐大，現在已有大小犬子達二千六百萬頭。牠們屬於一千八百萬個家庭的寵物，每年吃掉的食物，價值三億五千萬美元，醫藥費支出一億二千萬美元，其他各種養狗的雜項支出，又達二千五百萬美元。

噴嚏與你

·僕之·

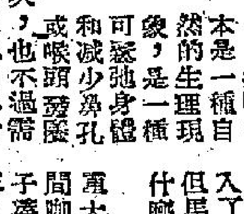

打噴嚏本是一種自然的生理現象，是一種可經强身體和減少鼻孔或喉頭發炎的動作。而每打一次，也不過需時十分之一秒鐘。可是你別小看了它，有時候一個噴嚏打將出去，可以招禍，也可爲害呢！

日來多季大馬票開彩，你的馬票會經妥爲收藏了沒有？澳洲有一個在銀行工作的職員，有一天，他在新南威爾斯的海濱風景區閒行，突然間他有了要打一個噴嚏的感覺，於是趕快從袋中掏出手帕來，掩住鼻子將之打出。等到後來回家，才發覺與手帕裝在一起的馬票，已經遺失，顯然是打噴嚏時慌忙中抽出手帕時失去。

但這張馬票的號碼，他卻有登記。一個月後，馬票開彩，而且巧得很，這張失去的馬票竟然入了圍，可得金一萬五千鎊。但馬會從來認票不認人，你又有什麼辦法去領獎。

又有一個在逃久捕不能獲的軍大罪犯，有一天，他在紐約一間咖啡室中喝咖啡，當他正將杯子湊近口邊之際，忽然打起噴嚏來。而且他這個噴嚏，打得驚天動地，不但將整杯咖啡撒潑在地，而且連玻璃杯也打碎了。於是他這突如其來的噴嚏舉動，自然吸引了在座客人的注意。而客人之中，更剛好有一個官方偵探。這偵探馬上想起，他在追捕中的罪犯的一些特異習慣之中，就有「不打噴嚏則已，一打起來，必然與衆不同」的紀錄。於是這偵探馬上上前請他入差館問話，破了此案。

此外英國的史克波特地方，有個主婦，正在下樓梯時，接連幾個猛烈的噴嚏使她失卻控制，跌將下來，竟因此喪命。而美國德薩斯州一個男子，當他開着車子經過車輛阻塞的馬路時，突然間兩個大噴嚏襲來，竟使得他的車子失去了控制，先衝向電燈柱去，而被撞的車後面，又緊接着一輛公共汽車。於是造成了一幕連環撞車慘劇，受傷者達三十七人之多。僅只爲了一個控制不住的噴嚏而已。

紐約的一個護士更慘，她感染了小兒麻痺症，據說病由是因爲另一個看護對她打噴嚏所引起的。她去法院控告，居然獲得一萬美元的賠償費。

但也有因一噴嚏致福的例子。英國一個退伍士兵，曾被一顆子彈射入頭部，但因子彈位在危險部位，開刀取出勢不可能，只好由它暫時留在頭內。但不久，一天，這士兵打了一個噴嚏，竟把那顆無法取出的子彈，從鼻孔中打了出來。這卻是少見的例子了。

東方的美人

翼鵬

在過去二十年來，東方女人大抵是模仿西方女人的打扮，特別受了美國電影和好萊塢的影響。可是最近風氣大變，一般東方女人已恢復了古老的化粧品如指甲花和陷椰了。馬來女人喜陷椰來染紅朱唇，印度女人用指甲花來塗紅指甲，雖然這兩種化粧品比不上蔻丹和唇膏的便利。不過，東西方女人對香水都同樣的愛好。

印度、馬來、中國、泰國的女人大都喜歡香味濃郁的香水，有錢人則多用外國的貨色。但她們不論貧富都愛用鮮花來增加自己的體香。印度女人常用成串的茉莉或素馨插在烏黑閃光的髮髻上；馬來女人又愛戴顏色鮮艷的黃色和白加花或芬芳的膏中帶實的奇南加花。

中國鄉僻處的女人是用創花把頭髮塗得烏黑。而像樣的中國女人戴金器和玉器是有兩個原因，一方面是想襯玉器的綠色和金器的黃色來增加自己蜜黃肌膚和漆黑頭髮的美麗；另一方面，又想蓄些珠寶首飾來象徵自己的財富，所以她們每逢喜慶日子便拿全部都穿戴起來。不消說，那些受過教育的中國女人保守趣味便比較微些，她們會用一隻枝狀首飾或一件雕成龍狀的珠珮來插在旗袍的高領上或胸前，而她們的戒指和金全是本地工匠打製的。至于貧窮的女人，則愛戴假首飾，用鐵線串小玻璃來做裝飾。

耳環，也採用倫敦、巴黎、紐約的時髦品。

印度女人也歡喜用寶石來襯托自己的黑肌膚，還愛戴鼻飾、長垂的「舞女」耳環。可是印度鄉村女人和巴力斯坦的女人却要每一隻手臂上戴上一隻重的銀鐲，還戴有點綴的軟腳鏈、銀趾環和耳環，這些首飾。

馬來女人也像世上各地的女人歡喜珠寶，最愛用假鑽石和黃金的花形大頭針扣在配五彩沙龍的白短衫上。

巴里女人更懂得裝飾的妙用，打扮起來活像東方神仙故事中的仙女，她們有一張美麗飽滿的臉孔，巨大的棕眼睛，甜蜜而聰明的微笑，金黃的肌膚，穿一件袒高的短衫，配一條黃色的沙龍，綴一條綠玉色的沙龍，再加一條緞金的腰帶，底下垂着金葉。

西洋人常以為東方女人的服裝是保守而單調的，其實不然。例如中國女人們所穿的長旗袍，雖然在形式上大致跟滿洲旗袍一樣，但在細節上，她身長與領高都逐年受了西歐時裝的影響，二十年前的旗袍跟今天的一比，倒是不免有隔世之感。

魚會淹死嗎？

是的，這是事實也會使經營漁業的有關部門，焦慮頗久，當魚得不到充足的氧氣時，就會淹死，並且每年多天，當江湖表面結冰而氧氣無法進入水中時，這種事就會發生，然而近年來，漁人曾以飛機拋擲燃煤於冰上，來救活了無數的魚類，因燃煤能吸收陽光，而使結冰融解的緣故。

血珠鍊

穆穆著

卅九、晴天霹靂

羅迪知道謝時日沖淡三串血珠鍊的計劃無法實現的情形經過是這樣子：他雖決定讓路奇退休之後才對付霍明，但為了路奇過去辦案的記錄絕佳，總不敢輕視路奇的機智與幹勁，時時派人向路奇秘密跟蹤。昨天傍晚，路奇在餐室裡打盹，就有兩個羅迪的手下跟蹤着。如果羅迪不是如此決定，就在餐室中一顆子彈，便可以把路奇置諸死地；爭奈羅迪的決策不是殺路奇而是殺霍明，殺路奇只有使一個要退休的老探長枉死，無助於殺霍明報仇，所以這兩個手下，朝着在打盹的路奇心裡微笑，便自離開餐室。殊不知兩個手下離開餐室後，路奇一直在餐室內瞌睡，直到舞女賽運和丁翡翡兩個在吃晚餐，彼此閒談，無意中竟給路奇找到了線索，那線索便是鄭龍。

情形大致如此：鄭龍是負責率領十個手下把大半百萬元毒品私運到S市拋出的。鄭龍放船私運正是三串血珠鍊進行做案的時間，路奇和K市的警探、警士都忙個不了，鄭龍自得順利把毒品運出K市。到S市之後，逐步逐步的把毒品拋出，兩星期前才回K市。鄭龍此次的工作，做得甚好，羅迪只要一半，餘一半是幾萬塊錢，回K市後，那大半百三十名手下作為賞賜。在賞賜中，鄭龍為了負責私運，應得雙份，於是分錢將近三萬元之譜。鄭龍沒有家室，得錢之後，自不免到燈紅酒綠的舞場裡揮霍。羅迪早已預防到有這一着，曾嚴令各手下，不許到舞場。因為路奇對三串血珠鍊大案全不放鬆，手下在燈紅酒綠場合放浪形骸，易露出破綻。各手下都能嚴守羅迪命令，只有一個鄭龍捺不住，於前晚首先靜靜的溜出去，到舞場找開心。到了舞場，鄭龍一下子便看中了舞女賽運，揮金如土的追求她。鄭龍的臉頰是有着不少疤痕的，那是他當年給羅迪走私販毒黑吃黑混戰中受傷的結果，他上舞場，自然要扮作紳士，疤痕是紳士扮相的缺點，所以他便學聲的化粧術，選取和他膚色差不多的粉，用稀淡膠水塗上，如此化粧，光線不強的地方是可以蔽掩的，光線一強便行不通了。鄭龍這麼樣，到舞女寶運家裡喝酒時，給她瞧見，無意中和丁翡翡說起，給路奇聽到，丁翡翡覺得大有可疑，昨晚便進行跟蹤。路奇的跟蹤，鄭龍全不知道，而路奇當時亦未有認定鄭龍便是三串血珠鍊的匪徒，以為是走私人物而已。鄭龍是住在羅迪家裡的，被路奇跟蹤到羅家，仍懵然不覺，但負責秘密巡哨的手下，瞧見路奇，却吃驚得非同小可，馬上向羅迪報告。羅迪如晴天霹靂。定神之後，羅迪亦覺得自己雖沒有甚麼破綻給路奇認定是三串血珠鍊的做案者，但被認定是不法行為的人物却可以斷言；以路奇過去對邪路匪幫趕盡殺絕的辦案性格，那有不向自己追查之理？一追查，事情自會大白，自己非死不可。為了這緣故，羅迪馬上動手，出動手下，在死亡轉角之處伏把路奇搶拿了過來。（三九）

一個只屬于我和你的 彩虹上的記憶

竹影著

十二

但妳瞳孔裏的光彩，使我的勇氣完全消失過來，我只有靜靜地坐着，靜靜地諦聽你的一切。

在我的意念當中，妳是極需要一個關懷妳的人去慰藉的，正如妳所說，你的心靈已經一片空白。

妳說：「還未獻唱以前，就覺得那是一個新的開始，想不到如今得到證明的，竟比預料的多。」

「他是個很英偉的孩子，也如你一般，有着一個高高的鼻子，一頭烏黑的髮，一雙令人醉心的眸子。」

我又打了個寒噤，妳又喃喃的說：「我也不知道為什麼我會愛上他；也許他有太多像你的地方吧！」

我站起來，因為我再聽不下去，我憤然地走出來。背後，並沒有傳來妳輕輕的嘆息；也許，妳早已為那些美夢陶醉，會再說下去的；對着無盡的空間。……

發了一個惡夢，出了一身子汗水，就覺得好了起來，走下牀，伸一下腰，居然還有點氣力。「珊，」我無力地喊着，「給我拿上衣來。」

翠珊還來不及應我的話，素寒就跳蹦蹦地走過來了！「爸，」她靜靜地眨着一雙圓圓的眼睛，「你好了？」

「嗯！」我漫應着，又叫着翠珊進來。

她終於進來了！額上是斗大的汗水。

「難了不成？」我呃哼着，「我決定搭這班船。」

她詫異地瞪着我：「你的病體還未完全康復。」

「我急於離開這裡，快，拿我的襯衣來。」

她緩緩地瞪住我，一時呆住了！

「還要呆？」我走上一步，萬分氣餒地說：「我去了也等於使你們好，將來，總有個好日子。」

「但是，我多麼不捨得你離開。」她流着淚說。

＊＊＊＊＊＊

「我還沒有死，」不知那兒來的怒火，我一掌打在她的臉上，素寒立刻就哭起來了！她也走上來，抱着我的腿，一邊哭，一邊說：「爸，你不要打媽，要打的便打我吧！我們真不願意你離開呢，這樣子我們也過得很舒服啦！為什麼你總要遠遠地離開我和媽？」

我差不多軟弱下來，但一想到妳，想到妳要離開我，投到別人的懷裡的時候，我心底裡一硬，一腳便把素寒踢開，她的一聲撲到地上，翠珊也撲到地上了，我拿了皮箱，大步走出家門，我有半點後悔，如今唯一要做的，是立刻離開此地，愈快愈好。

自從那一次知道妳有了新愛人之後，我的心情就愈變愈壞，彷彿妳是我的妻子，如今一下子便把頭巾披在我的頭上，然而，我却不能說一……

剛剛，新加坡有一間出版社的老闆開辦一個雜誌，希望有一個負責人，于是，我便毅然答允了他的聘請，決定赴那地方，好忘去對妳那一段痛苦的創痕。但對家裡却並不說，以後，我說要到星馬做社長，以後，每個月可以賺比如今多一倍有多的薪金。（二〇）

離合劍緣

王香琴著

十八：江山無恙我重來

龍娃獰笑道：「我為什麼不殺你？我却非殺你不可的，現在，我殺了你，也教入雲龍痛心，入雲龍害了我，我便非殺你不可。」貞兒哇的哭起來道：「你要殺我，把我殺死好了，却不可誣衊我爸爸，我爸爸並未害你，他要學大蝸龍劍，祇是一補心願，他始終並未向你請求，或是用什麼手法，騙取你的大蝸龍劍法，而是杜如龍自己辭了對不起你的事情，在洪稼坪上，他早赤裸裸地承認了，我爸爸是一個頂天立地的好漢，不是他自己的東西，從不稀罕，你在獨步平原，偷去青猿劍，他也不找尋，可見他是一個澹泊的人物，你殺我吧！却不要誤會了爸爸。」

貞兒說的話很好，龍娃花容一變，問道：「杜如龍說的是什麼話？」貞兒道：「他說他對入雲龍很是佩服，知入雲龍愛青猿劍，便往桃花山盜取，知入雲龍對大蝸龍劍法，有點神往，又往落花坪見你，要學習大蝸龍劍法，後來他在落花坪上，怎樣和你結上，他却沒說出來，他為了敬仰入雲龍的關係，往偷青猿劍，和學大蝸龍劍法，却不是入雲龍教他。」

龍娃冷笑了一聲，劍一圈，向貞兒一指，說道：「一任你怎樣說，我也不會饒你的，杜如龍的罪過，便是入雲龍的罪過，現在，杜如龍又要和桃花三娘正式結為夫婦，我為什麼不殺你。」

貞兒把粉項引長了，閉上眼睛道：「你殺我吧！龍姊姊，但你要說清楚，什麼也和爸爸沒關係，你不要錯怪了我的爸爸。」龍娃幾次要把劍刺在貞兒的項裡，心裡却有點不忍，她本是一個狠毒非常的人，這時却沒法向貞兒下手，後來心一橫，閉上眼睛，正要把長劍向貞兒刺去，忽聞貞兒喊道：「龍姊姊，你為什麼還不殺我，你殺我吧！」

貞兒一喊，龍娃心裏一凜，張眼看時，貞兒一雙清朗的小眼睛，正望着自己出神，不覺一呆，忽聞遠遠有馬蹄聲響，忙看時，一匹跛騾子，一拐一拐的跑來，很清楚的看出騎上的人，正是六如道士和三青和尚，龍娃忙又挾着貞兒上馬，貞兒道：「龍姊姊還是爽快的殺了我好，石天心必定回洪稼坪報告，爸爸知我失蹤，必定追蹤前來，他的鏢定功，你不可輕視，又孔速的跑去，把柄公踢下江裡，自龍娃已划船，背在船裡向成都進發，貞兒道：「龍姊姊，你要到成都嗎？」龍娃逃命要緊，你不必逃脫。」龍娃不答，又把一提的跳下一艘小船裡，又腳一撐的，不一近的那間斷在林林裡的古祠，很荒涼，一直跑向路旁草茸茸。（三〇四）

魔宮除奸

章遇既 繪作

㊀㈧夜鶯正在四處觀望廳內陳設的時候，方榮從樓上下來？他歉疚地對夜鶯笑說：「很是對不起，徐先生的病剛好了一點，現在正睡着。崔小姐，先到你的房間裡去吧，休息一回吃飯。」夜鶯答說：「不要緊，」就跟着方榮走出去客廳。

㊀㈨經過了走廊，繼後上樓，到了另一間小客廳，門已開着，這是一個套房，有房間客廳和書房，很精緻。方榮說：「崔小姐，很委曲了你，前邊的房子本是空着的，但徐先生這幾天的心情很壞，不許有人走近，尤其不能聽到女人的聲音。」夜鶯覺得奇怪，問道：「為什麼？」方榮說：「他心裡感到煩燥，一聽到女子的聲音，就使想到失蹤的妻子。」

＊＊＊＊＊

二喬

南宮搏著・王雲圖

戰爭熱

事後小與喬周瑜談起過去的事情，在談到開房之事時，小喬說：

「我想，當你的那份新鮮感失去之後，就會討厭我了！是不是？」周瑜着急地：

「不，永不會的，」千年百世都會是相好的，

小喬：「我們之間，你為什麼要如此說呢？」

「那是我就心呀！」

「你不應該有此就心。」他說，至誠地：「小喬，難道我有什麼使你不相信的地方？」

「沒有——可是，我就心；」她很依偎着丈夫，稚氣地接下去道：「公瑾，就讓我就心一些吧，那會使我多喜歡你一些，多遷就你一些的。」

「小喬——我頗願意多遷就你一些的。」

「是嗎？」她偎得他更緊。

小別不一定勝新婚，但是，小別的夫妻也別有風情的！他們長久地依偎着，他們忘記掉了外面的一切——周瑜和孫權有約會的，可是，直到時間到臨之時他才想及。

「唉！這樣子，我怎捨得分開呀；」周瑜伸了一個懶腰：「小喬，最好，我們什麼都不做，到一個沒有人煙的地方，只有我和你兩人的地方——」

「你是英雄——」她撫摸着丈夫的胸膛：「你一離開職場就會憔悴的。」

這是美麗的幻想。

「小喬——」他體味着妻子的話：「那是知己之言！」周瑜明白，自己雖然有幻想，可是，一旦離開戰場，便會不堪寂寞的！他的事業是在戰場上啊。

「周郎！」她依依地說：「我陪了你去吧——大約，吳侯不會拒我於門外的；或者，我在車上等你。」

於是，他們同車而出，在車廂中，她仍然依偎着丈夫，走了一段路之後，她悠悠地問：

「公瑾，這一使之後，我們可以安定一個時期了？」

「安定——」他拖長了聲音，不能立刻回答。

「怎樣？」她就詫問。

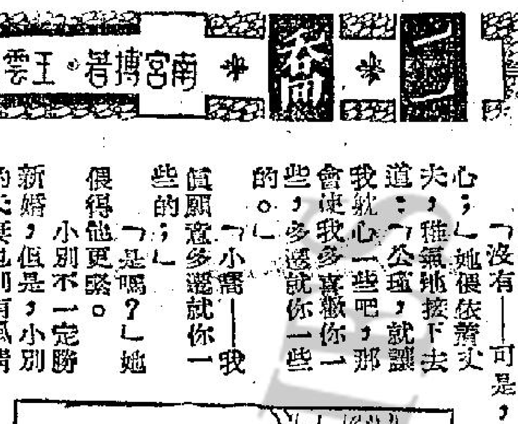

「小喬，我們還要不斷地打仗吧，我們要和曹操打，要和劉備打，可能是劉璋、張魯打……」周瑜極自然地出口：「要到沒有敵人的時候，要到所有的英雄好漢向我們屈服的時候——才能安定！」

小喬的心房驟然向下沉——從丈夫口中所報導出的一些人名，都是一世之雄啦！她不敢想像這樣地戰爭下去的結果。但是，她又知道丈夫的性格，不願在此時表示自己的意見。

可是，她有無可把握的傷感，她覺得自己的前路……（一〇六）

新江湖奇俠傳

新捉刀人著　鳳子圖

第八十四回　黑龍崗麥早擊斧　紅柳井美拜師　一九一四一

今日提要：上文講到玉娘夜間向丈夫表示，即算兩個都歡喜耶律弟兄，亦須女兒作主。次日玉娘親自同女兒作友鳳，二人初表示不欲出廳，在家侍奉父母，經玉娘解說後，答應先讓耶律五弟兄來家住，先觀其品德。崇向山親去拜訪五弟兄，自稱哈瑪三，哈正醫病，自一青年臂中，夾出鐵丸。

金飛賊看戲落網　錢鶴孫醫傷啓疑

哈瑪三指了小小黃豆一樣的鐵彈丸，給崇向山看，指着道：鐵丸上有隻刻篆的小燕子。崇向山雖已六十歲，眼神極佳，看那飛燕，小到只有一隻小蚊子大小，却十分清晰，問道：這是什麼地方所造的，這樣了不起。哈瑪三作詫異狀，說道：向山道：老丈難道不認得這使燕子彈的是誰麼？崇向山道：當真不知，這受傷的是誰。哈瑪三笑問道：老丈可聽人說過燕子金老七？崇向山忙道：原來是金老七，他從刑部獄中越獄逃亡，已有好幾年了，沒再聽到下落，這受傷的人，在那兒遇到他的？哈瑪三道：現在這我也不知道這人姓甚名誰，他受了傷後，用布紮了手臂，來到我這裡，指了指便倒下了。我解開布來看看這個圓圓的小洞，滴了一滴藥汁，認出是中了彈丸。不過這樣小的丸子，多年沒有人使用了，只有燕子金老七從前有此絕技，但也輕易不用。人家使彈子都要一張極好的彈弓，只有金老七不同，只用右手的指頭，作為彈弓，便可以射入骨肉。而且小到如此之小，假如不穿絲綿絮的襖子，是無法阻住的，冬天皮裘，都可以穿過去，他手指頭上貫通了丹田中的一口氣，能有這樣大的力量，所以捕拿他的人，都須穿上絲綿絮的衣褲。他逃獄之後，都說他早已離開京城了，沒想到現在又回來了。崇向山道：我記得最清楚，距今不過八年，他却前門外的廟戶，一連做了十二晚案子，每晚劫兩家，有名的金珠店，和鴻記瑞蚨祥綢莊、同仁堂藥舖，他都到過手，最後在大柵欄慶德樓當了捨不得不看坤旦九齡紅的拾玉鐲，化了裝坐在池座上，被刑部緝訪捕頭認出來了，暗中佈下了羅網，他想飛也飛不去，在台上正緊張極了之時，一擁而上，將他捉住了的。哈瑪三點頭道：你老好記性，一點也不錯。現在去看看這個青年，我們兩個問問他。兩人出來，那小楊邊旁時，哈瑪三的徒弟，已經給那人上了藥，包紮妥當了。那人光了眼睛在那裡，面色也轉變過來，紅潤得很紅潤了。兩個丹聲他那人開口向哈瑪三道：哈師父，多謝你救命之恩。哈瑪三道：你休客氣，我來出了這彈丸，上了藥，這口子只須三天便會結痂，現在你已經不礙得了，是不是？那人道：一點也不覺得了。哈瑪三道：你貴姓大名，怎樣會讓這樣受傷的？那漢子遲疑了一下，答道：小姓錢，賤名叫鶴孫，在宣武門城門洞，站着看那兒廝殺，回頭正要進城，打城裡邊出來了兩個人。一個追一個，那後頭的一個一揚手，用彈弓飛打前面跑的一個，沒打着，我却倒在地上了，大概是路邊的人給我包紮的，我醒過來，只覺得臂上作痛，便一直進城來，想起這兒是西單牌樓，離你老這地方最近，便一直來了。崇向山在旁忙插嘴道：不要緊了，有了哈師父，這個算不了什麼。那錢鶴孫看了崇向山一眼，笑了起來，再向哈瑪三道：哈師父，今天到宣武門外來看一個親友，身邊沒有多帶銀錢，容明後日再當奉上。方才取出了什麼來沒有，我想看看。哈瑪三忙道：不要介意，方才取出來一粒小彈子。說到這兒，即對徒弟道：在你那兒，快快取來給錢少爺看看。那徒弟作驚慌樣子答道：我以為師父不要的了，方才一起拋掉了，那裡再尋得到。哈瑪三罵道：不中用的傢伙，拋在那裡了，快快尋來。徒弟慌張張去了，好一會回來道：平常師父又不留這些東西的，現在那兒去找。哈瑪三正要再罵人，那錢鶴孫忙道：算了算了，我不要看了，天不早，我還得回東城呢，告辭了，明天再奉上藥金來。哈瑪三忙送他道：不必介意，我不在乎的，大家交個朋友吧。那錢鶴孫道謝打了一躬，就此走了。哈瑪三返身即叫另一個徒弟來道：快快追着這人，小心的，看他住在何處。徒弟如飛去了，崇向山到裡邊道：這人可疑，既不姓錢，也不是在宣武門看熱鬧，受的傷，哈瑪三道：他就是燕子金老七飛賊一家的，大概是兄弟火併。崇向山問道：怎見得。哈瑪三道：錢字是金字旁，金老七名叫金燕孫，燕字本來下頭是個鳥字，燕本身係是鳥，大概不假，叫鶴就，說的話，全是假的，他討回這粒彈子，就為了怕落在識者之手，由他可以知到金老七的下落。崇向山拍手道：一點也不錯。正告別回家來，當夜四鼓，崇家有屋頂玉娘來到後房小解時，聽到，知道是來了賊。忙入房推醒崇向山，夫婦道了出來。正是：

太歲頭上也來動土

失敗者

（美）克莉斯汀著　林荷琴譯

四十、誰躲在窗後面呢？

「沒有甚麼重要的事，夫人。我們只知道那些在圖書室裡的東西需要清理一下。」

「它們實在需要如此。」羅本夫人說。

「我用使眼神來使我告訴你們嗎？」

「那天晚上，你記得奧溫在圖書室裡有沒有拿起一把裁紙刀呢？」

「刀呢？」

「我不記得。不過，我想，」羅本夫人說。

「那本來的窗簾能攝起你一些記憶嗎？」

「我好像記起一些。」

「羅本夫人，請不必為它消失了自己的頭腦。」

「但是，夫人，這並不重要。」包洛和卡柴萊醫生一起走到他們的房間裡去。

「唔——」醫生說：「我想這事情已經解釋得甚為清楚了。羅本爵士無疑問地當着他的秘書說話時，向他後者揮動着一把裁紙刀，又竭力克制自己不出言反駁。那時羅本夫人的頭腦雖然全部放在莉莉的問題上」

「是的，當然那裡是有窗帘的呀！」

「是的，黑色的天鵝絨窗帘的。」

「同時，那窗子的斜角可以容納一個人躲藏在裏面。」

「我想，那裏可以有足夠的空間。」

「那麼，很據這個可能，」醫生說，「即使有人躲在裏面，但不會是那秘書。因為他們看見他離開那房子；也不是維多，因為奧溫見到他；也不是莉莉，那末，這樣的人一定比羅本爵士進去得更早。你曾清楚地告訴我那裡的地形，現在我們看看當晚上十二點的半，但沒有人能確定他什麼時候離開那房子的人呢？」

「這是有可能的，」包洛承認。「他就是那末的是有犯罪企圖了。」

「我有別的意見。」包洛說：「不過你好像並不同意我這樣想。」

「使羅本夫人就是兇手的話，她會不會在我受催眠的時候，把我秘密洩露了出來呢？」（四十）

快樂・麗都
都市百態　悉上銀幕　古靈精怪　無奇不有
欲從速看：無映多期
邵氏超特鉅獻　奇情文藝巨片
手槍
原著　徐訏　編導　高立
陳厚　金銓　丁寧　鄧小宇　王引　丁紅　李香君　劉亮華　王冲　楊志卿　尤光照　賀寶　石英
朱牧　王月汀　樂蒂　張冲　洪波　李麗塞　趙雷　范麗　羅維　杜娟　彭聰　莫愁
動員紅星二十五位演出

樂聲・大華
連日滿座今天續映
絕早滿座　假期請早
柏雷・杜奥　施羅路・沙美　瑪琪妲・芝加　合演
戰地七婦人
描述戰地之狀　寫實爭慘
中文片上
明早　樂聲　驚夜案情
大華　妖姬王后

皇后・都・麗聲
今天最後
大製片家迪斯尼和力作
馬戲王子　TOBY TYLER
全部特藝七彩
明天獻映　虎膽英魂未了情

利舞台・樂宮
今天四場映　時間 2:30 5:00 7:20 9:45
邵氏特藝七彩巨片　黃梅調
春江花月夜
李麗華　嘉・賀斯　保禄・杯里
全港中西輿論一致推荐
利舞台明天早場合映：一家歡

新華・豪華
今天仍映：美國梅高妙不可言的糊塗喜劇
THE HONEYMOON MACHINE
明早　新華
豪華

娛樂・百老匯
連日滿座　今請早
影帝：加利谷巴　最後遺作　狄波拉嘉
天網記
百老匯明早場：風塵奇俠

凱聲　東方　百樂門　樂都　新世界　京華
今天最後請早：艷香壯士魂后血
滿請日陽定座：十誠
昨滿即映：神秘賊
今天仍映：火海肉搏戰
連日滿今請早：蒙古王城屠士戰　THE TARTARS
連日滿今天請早：馬戲千秋　新西遊記

情場烏龍
五顿笑核降太山！　百的子彈落平下
明天聯映　蔣偉光導演

唐拾義　除虫疳積散
服後十二小時内疴虫
功能：祛除腸虫　健脾開胃　瘦弱變肥壯

Carol 歌樂爾 HI-FI SPEAKERS
最新設計　全能高度原音喇叭

杜蟲靈
分類廣告
萬茂公寓

三戰定江山　全部特藝七彩　信誼公司出品
梁紅玉擊鼓黃天蕩
明日起映

宏興鷓鴣菜　兒女患病　不必彷徨　可服以立即恢復健康
如仍有未明　請來函索效驗報告書
宏興有限公司

工商日報　資格夠老　消息快確　言論公允　出紙多張　只賣一毫　銷流普遍　雄視港島　刊登廣告　收效尤高　一紙風行　有目共睹

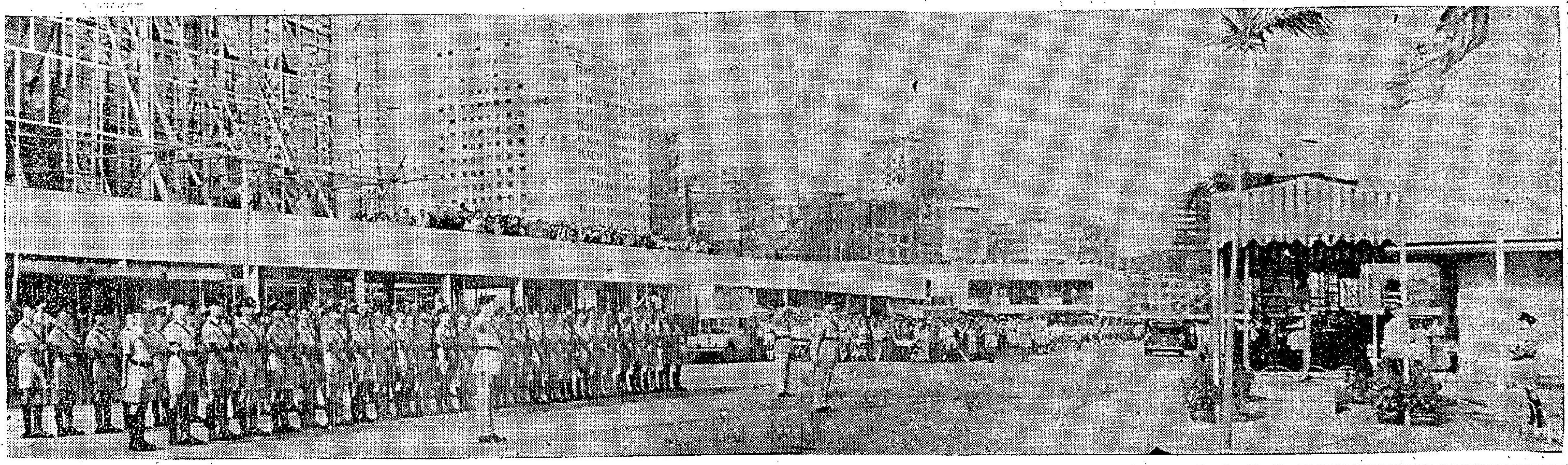

圖片說明 雅麗珊郡主今晨離港，在皇后碼頭登上檢閱台時，警察儀仗隊向郡主舉槍致敬。（本報記者百攝）

訪問香港完畢 郡主今晨飛日

離港時配戴港人贈獻之翡翠胸針，以示謝意。

【本報訊】雅麗珊郡主訪港十二天，今晨九時十二分，登上皇室專機，飛往日本，作官式訪問。「她是一位平易可親的人」，這句話，已由她自己在十二天在港的訪問節目中，加以證明。使港人留下了深刻的印象，在大多數居民記憶中，已被認爲是最受市民歡迎的一位來訪的皇室人物。郡主貴爲千乘之尊，雖作萬里遠遊，隨身首飾當然不乏寶貴者，但今晨，她在一套會並的服式上，佩帶着本港華人團體贈送給她的翡翠胸針，從郡主選擇佩帶這枚胸針的用意，和她在皇后碼頭前頻頻與圍觀羣衆揮手示別的舉動，「最適合代表皇室出外訪問的女大使」這句讚美詞，對她來說是當之無愧的。

郡主今晨，身穿藍綠白三色構成的大花絲西服，外披同色長外套，頭戴白絲領，頸御一排珍珠項鍊，深藍色手袋皮鞋，白手套，於八時廿五分由港督柏立基陪同抵達皇后碼頭廣場，隨即由警務處長伊輔陪同檢閱儀仗隊，警察樂隊在場奏樂。檢閱完畢後，郡主曾向在廣場附近圍觀之羣衆頻頻揮手示別，並進入皇后碼頭，與在場送別之人士握手話別，然後登港督座駕輪「慕蓮號」前赴啓德機場，隨輪前往機場者有港督夫婦及女公子，英駐港三軍總司令麥里奧夫婦。慕蓮號於駛至本港海面時，海面艦隻並鳴砲廿一響歡送。郡主抵達啓德機場後，由民航處長馬鐵迪、及機場經理咸美頓迎接，並同往機場登上皇室專機，郡主座駕機於九時廿八分起飛，完成了在港十二日之成功訪問。

今晨在皇后碼頭送別之官紳，計有：英駐遠東區副司令符里雲少將、正按察司何瑾爵士夫婦、輔政司白嘉時夫婦、空軍司令唐能夫婦、海軍司令巴道立准將夫婦、署理華民政務司石智益夫婦、周錫年爵士夫婦、端納爵士夫婦、羅理基醫生夫婦、利銘澤夫婦、關祖堯夫婦、祈德尊夫婦、警務處政治部主任白爾德加斯特夫婦等。

郡主抵達機場後，曾進入港督貴賓室小休五六分鐘。日本駐港總領事小村平四郎夫婦，在室內迎接，隨即步出貴賓室登機，並與在機場送行之羣衆揮手示意，座駕機於九時廿八分起飛，前往日本作爲期九日之官式訪問。

郡主一派民主作風 排隊輪候坐天星輪

【本報訊】雅麗珊郡主在本港訪問十二日之後，定今晨乘皇室專機前往日本作官式訪問。郡主在港的停留，使市民心中留下深刻的印象。很久之後，港九居民仍將記得這個平易近人、和藹可親的郡主。事實上，一般意見，均認爲雅麗珊郡主乃是本港人士記憶中最受市民歡迎的一位來訪的皇室人物。

一位官方人士昨日對記者表示：郡主此次訪問，比意料中更爲成功，香港人民對她的熱心程度是罕見的。

據連日跟隨郡主採訪之記者分析，郡主受人歡迎，是由於其平易近人，「每個場合，她都主動地找機會接近人民，是使她受人歡迎的主要原因之一」。一位記者這樣說：「我認爲，郡主的輕鬆態度，是她這次訪問成功的另一個重要理由。」誠的，多數人都會同意，郡主所表現的輕鬆態度，是在其他訪港皇室人員身上難找到的。

一位官方人員又說：郡主在態度上輕鬆及和藹，是因爲她有一種關懷別人的仁心。他舉例說：「當郡主於八日乘車在彌敦道被衝破警戒線熱心的羣衆包圍時，她對侍從講的第一句是『我很担心有人會受傷！』而不是担心她自己的安全。她還表示她感謝羣衆對她的歡迎，但不願有一個人因爲她的訪問而受傷害。」

多數人都會同意，郡主在郡表現出青年人的氣質，因此，故她每能不拘小節。在留港期中，郡主有許多未事先安排的活動，例如星期日的海浴（對許多本地人來說，現時也不是泳季），星期四下午自駕吉普車，及晚上的乘纜車登山頂看香港夜景；星期六晚的微服外出採購；而尤以昨日一天之內，三次作非事先安排的活動爲最高潮。

昨晨在美麗華酒店出席港九華人團體招待會與及在尖沙咀參觀紅十字會青少年隊員活動之後，郡主突然駕往梁大厦探訪其友人艾倫·活絲女士。據說：活絲女士爲肯德公爵太夫人之友，曾在香港電台服務，是當年一位受歡迎的廣播人物，戰時曾被囚。郡主和艾倫女士暢談了一小時才離去。

接着，郡主做出另一幕更使其護衛人員吃驚的行動，當她離開時，她突然又改變主意，不乘搭官車到九龍公衆碼頭，搭乘天星小輪，而要像一般平民一樣在碼頭入口處，郡主和普通乘客一起排隊輪候入閘，並且在輪渡前親付其及隨員（包括女侍從官韓美端女勳爵、私人秘書許富烈爵士及侍從武官建樹時）的船費。在輪渡上，郡主坐於前艙觀賞港海景色，並且像外地旅客一樣，對港口兩岸的景物，表示很大興趣，詢問有關情況甚詳。

結束其在港之主要官式秩序之後，郡主昨日得半日空閒，她又再一次乘專輪到南灣游泳及作滑水遊戲（按：星期日郡主曾往青山灣海浴），晚上，郡主在督憲府渡過其這次訪港的最後一個晚上。

離港花絮

△訪港十有二日，雅麗珊郡主今晨別矣。皇后碼頭前官式送別儀式，於今晨八時廿五分舉行，由於時間太早，來觀之市民雖仍然不少，但已大不如來時之熱烘烘的。

△郡主今晨身穿白底淺黃、綠、藍花秋裝，窄腳裙，白帽白手套，黑鞋黑手袋。由身穿白色殖民地衣服之港督陪同，在碼頭前與官紳名流一一握別，道別，握手再見，正是江干話別，使人有「不勝依依」之感。

△對於來觀的市民，郡主通過處，也不時舉起右手輕搖，一來是表示再會，二來似乎在說，我很感謝你們香港的風光而感謝。

△郡主步下碼頭石級登船時，郡主同樣回頭向他們揮手道別，可惜「攝記」太忙了，沒有一個來得及向她揮手回（文）

△慕蓮夫人號專輪上，郡主與港督夫婦等站在船首，攝記在欄杆前一字排開，大攝特攝，專輪開動時，他們還沿着欄杆追着拍攝，最依依不捨的一個人說：還是那些攝影記者們。

圖片說明 雅麗珊郡主今晨離港在皇后碼頭與歡送官紳握手話別，後立者爲港督柏立基爵士。（本報記者百攝）

由澳運港人蛇 中共調整配額 因偷渡較前困難

【本報澳門訊】在香港嚴緝「人蛇」偷渡入境潮中，此間擁有「蛇船」之親共旅行社，對中共大量批准人口離境，認爲在目前之轉運工作頗成問題，故而要求「廣州華僑服務站」配額加審，此一請求經接獲中共答覆允予考慮。

本月初間，此間九家親共旅行社，被中共邀請各派代表一人赴穗，在「華僑服務站」開會討論，結果，關於配額問題，業已獲得解決，每日由中共放出大陸人士一百五十名到澳，由九間旅行社分三組接運合港，每日三間爲一組，每組三日內祇任一天配額，兩天輪空。

據旅運社中人透露：中共爲減少糧食供應損負，正計劃執行一個較長時期放寬人口出境政策，最近較易獲得中共批准離境者，以如下四種人爲多：㈠身體患染難治疾病者；㈡年齡十二歲以下者；㈢年老無勞動力且又缺乏照顧者；㈣如海外有親屬維持生活，並有影響力使到外滙仍繼續寄返大陸援助困居鄉間親屬者。

港台一綫 大船公司減價 小船公司叫苦

【本報訊】關於航行本港高雄間之若干小輪船公司，已請求自由中國當局採取措施，應付外國輪船公司減價之消息，昨日此間船公司獲得證實。

據報：由於行走港台綫之外國船公司減收貨載，致小規模船公司頗感威脅。據悉：業已有七艘停航，若長此下去，各公司將不能支持。因彼等已聯名上書中國當局請求協助。

據同一消息謂：各公司業於月初聯呈交通部，但尚未覆。（日）

棉業情況 續有進展

【本報訊】本港棉業情況已逐漸改善。今年頭八個月，本港棉織品外銷總值四億四千七百七十六萬元，去年同期則爲三億三千七百九十五萬元。

出口品之主要項目係棉紗、布、毛巾及其他棉織品。美國爲本港最大之買主，其次爲東南亞。在上述期間，輸入美國之棉織品，總值一億零三百二十萬元，比去年同期之三千七百一十一萬元增加二倍。美國退居第三，購四千六百七十六萬元。（日）

倫敦鎊縮 鈔價新升

【本報訊】今晨倫敦轉眼賬鎊縮〇·〇六二五，倫敦大鈔金價乙式三一·五·六一一—三五。

美電按五·六八七五，通天單按五·六八六五（期）、加單按五·六五（期），即升五·六六〇，K金開縮二四七·六二五，隨升二四七·六二七五。（恆）

被控謀殺胞弟案 馬維壎今晨受審

【本報訊】高等法院刑庭，今日開審兩宗命案，其中一宗乃於本年八月十五日在半山區羅便臣道已故太平紳士周叔朝之住宅內發生，死者爲馬紳之第四子馬維炬，事後警方將一名涉嫌與案有關之男子馬維壎帶署，向法庭控訴，於上月在中央裁判署循刑事程序作初級偵訊後，解送高院。

該案被告男子馬維壎、又名馬昭芳，四十歲，台山人，住羅便臣道卅二號。被控於本年八月十五日在上址謀殺男子馬維炬。

另一宗命案，則於本年七月廿四日深夜在中環結志街發生，一名有妻妾及五子女之麻雀館「巡場」被人刺傷，於送院途中斃命，引致一男子被控。該案被告人黎安，住丹頓街十七號三樓，被控於本年七月廿四日，在結志街四十號門外謀殺男子陳洪。

鄰近海域 氣壓仍高

【本報訊】天文台報告稱：中國、朝鮮、日本及其鄰近海域之氣壓仍高，預測本港今日吹和緩而至清新之東風，天色頗好。今晨七時，氣溫爲華氏七十一度，濕度百分之七十三。昨日氣溫最高爲七十八度，最低七十二度七。（日）

單車環遊比賽 廿四開始舉行 韓台星好手即來港

【本報訊】香港脚踏車協會昨（十二日）宣佈舉行香港第一屆脚踏車環行香港比賽之日程與路綫。參加比賽者卅三人，其中來自韓國、台灣及星加坡者共十五人，將於十一月廿日抵達本港。參加者出發時間及所經路綫如后：

廿四日：第一段路程，廿五哩，時間上午九時十五分。時限兩小時。路綫：香港仔、新巴黎農場、深水灣、淺水灣、赤柱、轉往石澳、大浪灣、在終點掉頭依原綫折回行走。

第二段路程：四十一哩，開始時間：下午一時卅分；時限兩時半。路綫：政府大球場、大坑道、黃泥涌山峽道、深水灣、淺水灣、赤柱、石澳、大浪灣、在終點轉頭折回至淺水灣、黃泥涌山峽道、山頂橋、史塔士道交叉點、大坑道、政府大球場。

廿五日第三段路程：廿八哩。開始時間：上午九時；時限：兩時半。路綫：農場道、沙田、大埔墟、粉嶺、天祥嶺、八鄉警署、蘇屋教會小食堂。

第十四段路程卅四哩，隽鐙出發。開始時間：下午二時。時限：兩時至兩時半。路綫：蘇屋教會小食堂、坳頭交叉點、天祥嶺、八鄉警署、第一路、大埔、十二咪半、沙田、九龍山道、太子道、窩打老道。

廿六日，第五段路程：六十哩，集體出發。開始時間：上午十一時，時限：四小時。路綫：四十二咪（粉嶺道）。第一路、八鄉警署、錦田、坳頭交叉路、天祥嶺、八鄉警署、粉嶺、天祥嶺、坳頭交叉路、第一路、大埔墟、十二咪半、沙田、九龍山獅道、太子道、窩打老道。

美國股市行情

【紐約十三日美聯社電】星期一日股市又振至另一次歷史最高價，交投頗暢，開市價位傲揚，整日市勢不斷飆漲，迄收市前最後一小時已進展頗巨，若干捷家于最後數分鐘見利回吐，使股票尾盤略低過是日最好價。大部份漲幅每股由數仙至二元左右，成交股票一千三百卅萬，其中六百五十二種上升，四百十七種低沉，二百四十一種無變，電子、鐵路、菸草、郵購股及若干鋼鐵股上升，鋼鐵及汽車股互有榮辱。成交總數增至四百五十四萬八千股（上週五成出四百十八萬股）。商業消息良好，譚高電子領先升一元半，成廿五元，成交七萬六千七百股，成出九萬六千一百股，加里索跌二角半成十二元半，阿夫納電子升二元半，成卅三元半，成六千二百股，成出五萬八千五百股，安庇斯企業升廿二元三角七，四夾保鐵升六角二，成十一元二角半，通用電話電子升一角二，杜國汽車升二角半，北邦化學升六元，通用食品升二元六角二，千寧玻璃纖維升元半。

美股市大勢平均指數

【紐約十三日美聯社電】杜·鍾斯美國股票十三日收市平均指數如下：

類別	開市	最高	最低	收市	昨市比較
工業卅種股	七二六·二九	七三二·四八	七二一·二七	七二八·四〇	升三·六〇
鐵路廿種股	一四九·九二	一五一·一四	一四九·三六	一五〇·二八	升〇·四三
公用事業十五種股	一二三·三九	一二四·七六	一二二·九九	一二四·二一	升一·一一
雜項類股六十五種	二四八·九三	二五一·一五	二四七·六〇	二四九·八四	升一·三四

熱心人士組會 提高駕車水平 促進道路安全責任

【本報訊】本港最近有突出之組織，其目的係促進本港人士汽車駕駛技術之水平者。此組織爲前進汽車駕駛人會，係有限公司性質，滙豐銀行董事長端納爵士、青洲英坭公司電機工程師花拉，空軍軍官唐堅，牛奶公司副經理尼爾，警官蒙些爾等等，均已加入。該會之目標，係用種種方法，使駕駛人士認識，良好之駕駛人，應有必需之技術水平，意志集中力，責任感，及協力促進道路安全。（日）

本港股市行情

十一月十四日上午十時三刻報價

股票名稱	（成盤）	
滙豐銀行	三六八	三六六
又倫敦註冊股票	二八八	
東亞銀行		
隆德織梳		
會德豐	一弍·七（除息）	
電車公司	四〇·二五	
九龍電燈	三九·七五	
香港電燈	三九·七五	
電話公司	四五·五	
青洲英坭	六四·五	六五
信託公司	二一·二五	
怡和	二四·九	
城市酒店		
連卡佛	三九·五	
屈臣氏	五〇·五	
澳門電燈	二〇·二五	
樂古印刷		

唱晚

充潤仔

市面有大量黃金拋售，傳說紛紜。最佔便宜者，當爲中共無疑。

苦矣哉

某名流被打單，報較其亂室亦有損負當傳云云。這一個任務，還是交給他的太太吧！

唯神論

電台播神話，勸人爲善做好人。可見人叫人做好人是沒有效果的。

解決之道

戲院因一人一票，生意受影響，要求改爲買一送一，不是最有效的解決辦法嗎！

車禍兩宗

【本報訊】今晨港島車禍兩宗，地點一、大道西四二九號門前，二、英皇道三十號門前，兩傷者已送院。

兩艘遊艇 一度失踪

【本報訊】兩艘遊艇，曾因逾時未返港內，引起有關方面之關切，昨日均已安全回航。星期日，有六名外人，包括小童兩名，乘遊艇出海，駛至滘島時，因機件發生故障，致滯留蘇屋窩上，當彼等於星期日晚上仍未返港時，有關人士深恐發生意外，立即報警，請求訪查。警方當派巡輪四出搜索，結果發現其擱淺於蘇屋窩。該艇昨已拖至香港仔。又：澳洲驅逐艦吸血鬼號官兵七人，乘汽艇赴長洲，至星期日晚上八時亦未回，軍方乃報警。但該艇終於深夜安全返港。（日）

播音節目

香港電台

十二時轉播，故事演講「倩女情俠」。三十分漁民天氣預告，通續性廣播劇「紫釵記」。一時報時，「銀翼歌聲」時代曲。十五分粵語新聞，特別報告。三十分兒童的故事，中外名人兒童故事「孟子讀書」。三十分粵曲選唱。二時國語新聞，特別報告。十五分蘇州說書「狄青」校場比武」。四十五分時代曲點唱。三時電影故事「海角追踪」。三十分「大堂中國」。五十八分天氣報告。五時故事演講，歷史名將「韓信」。三十分歐西音樂介紹。五十八分天氣報告。六時新聞，粵語新聞簡報，雅麗珊郡主訪問本港每日報導，國、潮、客語新聞報告，特別報告，音樂。三十分兒童話劇「恩仇記」。七時名作家名作品。三十分「工人樂園」。五十八分天氣報告。八時科學與你「水是甚麼」。三十分轉播倫敦粵語新聞。九時四十五分漁民天氣預告，史葛探長破案記「片場失竊案」。四十五分時代曲選唱。十時報時，名曲與名曲。十五分「科學與工業」。三十分「體育述評」。四十五分「夜闌人靜」。五十八分天氣預告及漁民天氣預告，上苑笙歌。十一時節目預告，粵語新聞簡報。十二時全日廣播完畢。

商業電台

十二時祝壽祝婚點唱。十分香港證券交易所今日上午股市行情報導。十五分「入園三十年」。三十分天空小說「盛世風雲」。一時二十八分天氣報告。三十分電影故事「梁紅玉血戰黃天蕩」。二時戲劇化倫理小說「滿城風雨」。三時粵劇精選「牡丹亭」。四時香港證券交易所今日下午股市行情報導。五時故事瓊林。三十分兒童故事。六時時代曲。十五分粵曲。三十分歐西流行曲點唱。七時小康之家。三十分新羅處處閒。八時電影故事「海角追踪」。三十分時代曲。九時中篇小說「姊妹花」。四十五分時代曲。十時香港政府新聞處消息。五分中國文選。三十分天氣報告，歐西文藝小說「甚度山恩仇記」。十一時天氣報告，言情小說「紅綉鞋」。三十分明日節目預告。

麗的呼聲銀台

十二時新聞報導。十分股票行情報告。二十分祝壽祝婚點播，天氣報告。三十分社會小說「殷夫人」。一時諧劇「大戰前夕」。三十分時代曲點唱。二時錄音電影故事「梁紅玉血戰黃天蕩」。三十分錄音電影故事「盲公睇女婿」。三時粵劇選播「仙女牧羊」。四時祝壽祝婚點播，金銀合及電視節目報告。十分社會服務。十五分中國藝術歌曲。三十分粵曲。五時電影故事「海角追踪」，金價報告。三十分最新流行歌曲。六時短篇趣劇「吃藥狂」。三十分時代曲。七時我是偵探「永遠的失踪」。三十分奇情武俠小說「大俠金劍鷹」。八時新聞報導，天氣報告。十五分漫談衛生。三十分馬經。四十五分時代曲。九時藝壇小說「恨海情鷹」。三十分民間故事「珠樓錯」。十時報時，「清音妙韻」。十二時報時，完。

麗的呼聲金台

十二時轉播港台節目「倩女情俠」。三十分新聞報導，天氣報告，金合及電視節目報告。五十分時代曲。一時河北大鼓「白馬案」。三十分彈詞「黃小苑」。二時申曲「西廂記」。三十分上海滑稽「打字謎」。三時潮語歷史故事「女皇帝武則天」。四十五分潮州曲。四時十分潮語武俠故事「河嶽英雄譜」。四十分轉播甲組足球聯賽「星島對元朗」。五時四十分管樂。六時兒童戲劇化小說「玫瑰與金價報告」。十五分英語教授。三十分中學生課餘進修。七時學校社團節目。三十分滬語歐洲清談。八時新聞報導，天氣報告。三十分武俠義故事「劍氣千幻錄」。九時歐西流行歌曲點唱。三十分話劇。十時國語戲劇化小說「斷腸紅」。三十分中國影壇回憶錄。十一時新聞報導，天氣報告，體育消息，明日節目預告。十五分錄音潮語話劇「風原」。四十五分時代曲。十二時完播歡迎的社團粵曲。十一時新聞報導，天氣預測，體育消息，金銀合節目預告。十五分錄音夜半奇談「碧海英魂」。四十五分夜音樂。十二時完播曲。

治症

下列新久風濕各症：劇烈風濕，骨痛，腰痛，關節痛，神經痛，筋肉痛，肩膊痛，腰骨痛，發熱痠痛，四肢痳痹。

如體中有尿酸素所引起之關節炎等之神經痛，頭痛，風濕骨痛，腰痛，或肢體麻木，唯有服用「維爾勁」即時奏效，方能使腫脹一時消除，骨痛立止，彎曲者復原，身體軟弱無力現象全消，舉動如常，並使年輕，强勁，活潑狀態，因其性能能加尿酸之排泄及溶解體內毒素而除出之，與止痛一時之普通藥物完全不同，故能保証使患者速癒斷根。

先祛，侵及血液，故有未達衰老之年，已現半殘之嘆，因領導多年研究，發明此藥，經世界各大醫院實驗，治癒急慢性及經年風濕疾患，數逾千萬人，百分之九十七，獲得速癒斷根。

1 科學成功內服新藥，適應血液病原治療。
2 風濕乃體內發出非內服藥無法驅除。
3 德國聖醫斯特那博士發明，能根本治癒。
維爾勁乃德國有名風濕疾患專家，深知風濕痛苦，爲世界有因風濕尿酸刺激，然每由體內毒素。

各大公司大藥行藥房均有代售

風濕 骨痛 關節 筋肉 劇痛

劇烈風濕

VALCIN 維爾勁

世界唯一 特效斷根藥

德國聖醫斯特那博士 空前新發明

德國 和來美樂笛

音調悅耳·吹奏容易

獨奏合奏·均皆相宜

爲學校家庭指導音樂公餘消遣理想樂器

有中音及高音兩種請向各大公司琴行書局參觀選購